

ARIDA

広報
ありだ

令和8年度
スタート

4 April 2026
No.749

◎令和8年度有田市当初予算	P.2-3
◎市役所の組織が変更になります	P.4
◎5歳児健康診査が新たに始まります!	P.5
◎市制施行70周年事業	P.12

主な使いみち 新…新規

総務費 市の一般的な運営管理

宮原小学校跡地複合公共施設建設工事費
10億7,283万6千円

認定こども園、コミュニティセンター、体育館を含む複合公共施設の工事を進めています。



津波・洪水ハザードマップ更新業務委託料
1,261万円

新 雨水タンク設置補助金 1,000万円

民生費 こどもや高齢者などの支援

介護給付費等給付事業 10億655万6千円
児童手当支給事業 4億2,687万9千円

衛生費 保健衛生やごみ処理など

清掃センター施設整備工事費 2億421万8千円

し尿や浄化槽汚泥の処理を安定的に行うため、一時貯留できる施設を整備します。



予防接種委託料 8,717万4千円

新 5歳児健康診査 60万円

農林費 農林業の振興

中山間地域等直接支払事業 5,106万8千円
多面的機能支払事業 1,485万2千円

商工水産費 商工・観光・水産業の振興

新 世界農業遺産ファムツアー事業委託料 230万円
ふるさと応援寄付金事業 44億7,696万9千円
箕島漁港浚渫工事費 3,600万6千円

土木費 道路・橋・公園の整備など

逢井地区アクセス道路新設工事費 1億円
新 有田中央大橋主塔照明取替工事費 1,850万円
都市下水道改良事業(初島下水道) 1億750万円

消防費 消防・救急活動

高規格救急自動車整備 5,301万9千円

保有する高規格救急自動車のうち、15年経過した車両を更新します。



教育費 学校教育、文化・体育の振興

小学校施設整備事業 4,811万8千円
新 文化福祉センター空調設備改修工事費 2億1,461万円

市制施行70周年事業

市制施行70周年記念式典事業 71万円
紀文まつり補助金 700万円

市制施行70周年、世界農業遺産の認定を記念して、みかん収穫祭や花火&ドローンショーを行います。



郷土資料館特別展開催事業 932万円
文化芸術振興事業委託料(市民参加劇) 400万円
有田みかん海道マラソン大会事業費補助金 160万円

Marry You [マリー・ユー]



結婚



子育て



妊娠
出産

▼ [Marry You] も続いています!

こどもの自立

結婚新生活支援補助金	1,100万円
こども医療費(高校生無償化)	1,520万円
入学祝い補助金、スマイルチケット	3,891万円
奨学金返還支援助成金	912万円

支援内容の詳細はこちら



図 財政課 Tel.22-3736

令和8年度 有田市 当初予算

一般会計予算

206億3,000万円

単位 千円

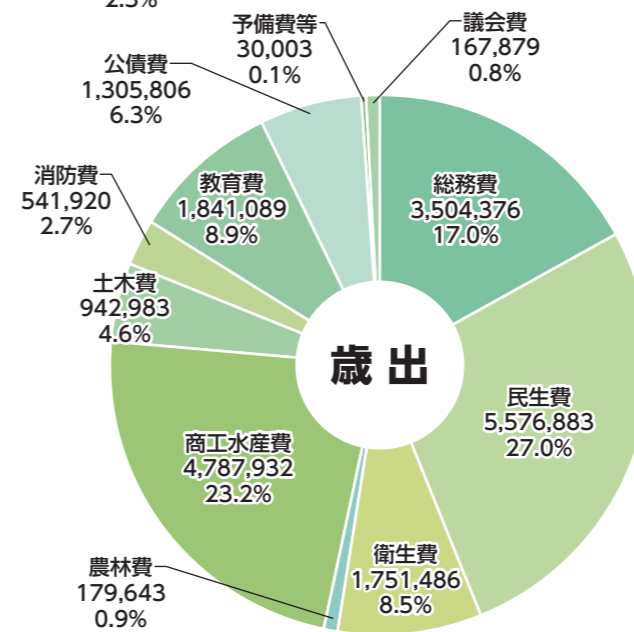
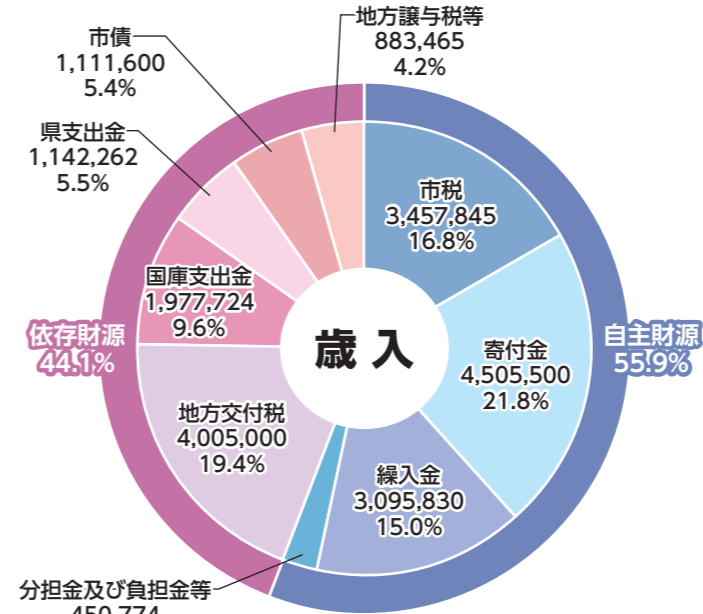

一般会計予算は206億3,000万円で清掃センター施設整備事業などが増加する一方、庁舎長寿命化改修事業の完了や市道整備事業及び災害復旧事業の減少などにより前年度比で4億4,400万円(△2.1%)減少しました。また、国民健康保険特別会計などの特別会計と病院事業などの企業会計を加えた総額は24億6,842万8千円(7.2%)増加の367億8,281万2千円です。

歳入

市税収入が1.1%増の34億5,785万円、地方交付税が6.8%増の40億500万円、ふるさと応援寄付金が前年度と同額の45億円を見込んでいます。また、繰入金では財政調整基金やふるさと応援基金からの取りくずしの減少により3.7%減の30億9,583万円、市債ではまちづくり推進事業や市道整備事業などの減少により18.6%減の11億1,160万円となりました。

歳出

清掃センター施設整備事業や文化福祉センター空調設備改修工事費などの増加により衛生費及び教育費で増加する一方、市道整備事業及び災害復旧事業費の減少、庁舎長寿命化改修事業の完了などにより総務費及び土木費、災害復旧費でそれぞれ減少しました。

その他、市制施行70周年記念事業や小学校体育館に空調設備を設置するための設計業務委託料(令和8年度は4校)を予算計上しています。

令和8年度の当初予算書は、市ホームページに掲載しています。



用語解説

- 自主財源・・・市が自ら確保できる財源のこと
- 依存財源・・・国や県から交付されたり、割り当てられたりする財源や市債のこと
- 市 税・・・市民税・固定資産税・軽自動車税など、市民や事業所から納められる税金
- 地方交付税・・・どの自治体でも一定の行政サービスを提供できるように、国が財政状況に応じて配分するお金
- 国庫(県)支出金・・・特定の事業を行うため国(県)から交付されるお金
- 市 債・・・市が事業を行うために借り入れる借金

意思決定の迅速化と組織の活性化を目的に組織変更を行いました。
 市民福祉部を市民部及び福祉部に、経済建設部を経済部及び建設部に再編し、税務課を経営管理部から市民部に移管しました。
 また、効率的・効果的な組織体制を構築するため、課係の新設を行い、事務分掌を整理しました。

有田市組織図（抜粋）（令和8年4月現在）

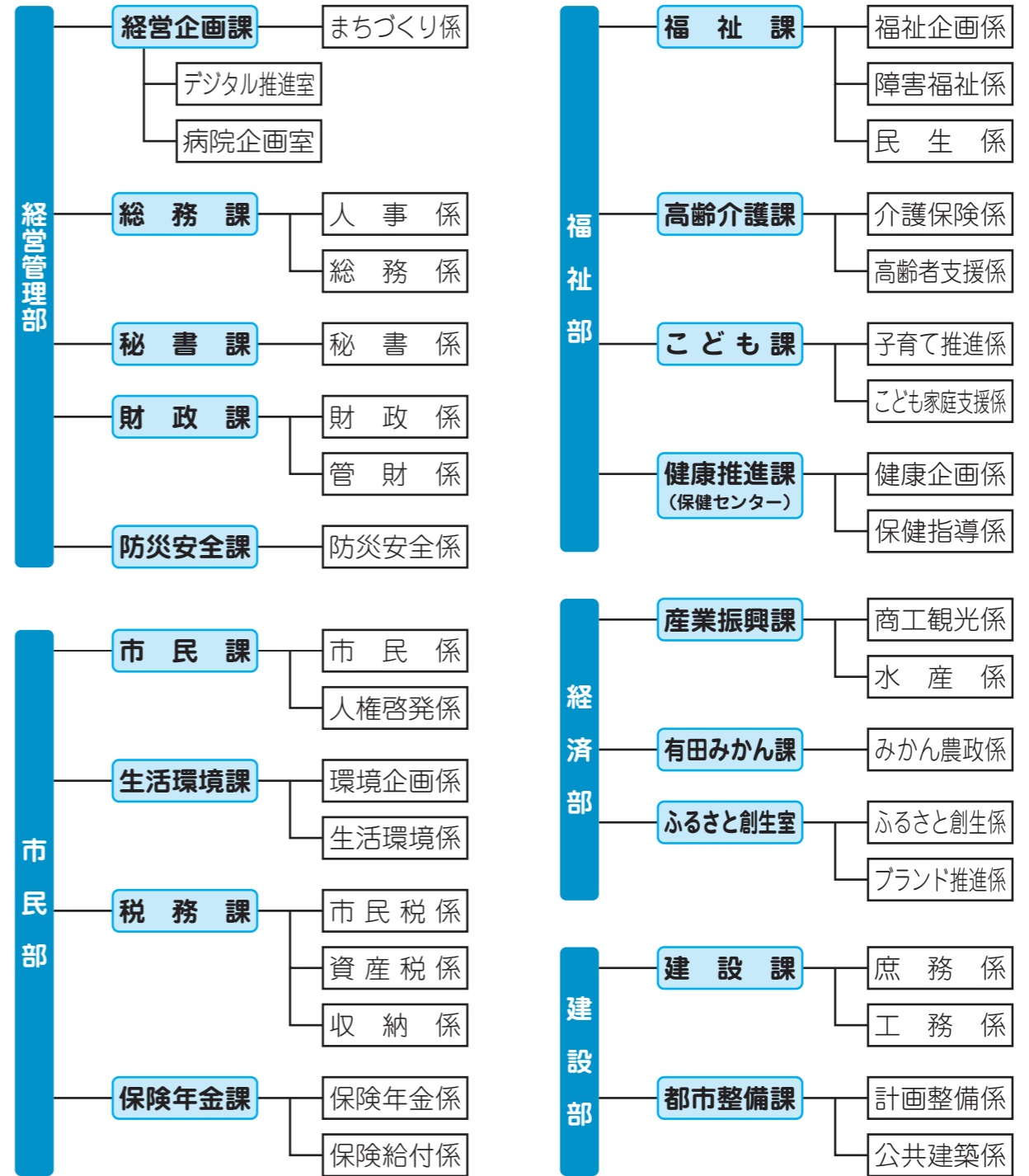

Arida Information

～有田市からのお知らせ～



人口・世帯数 【令和8年3月1日現在】

人口 24,648人(前月比-31人)
 男 11,759人 女 12,889人
 世帯数 11,593戸

お知らせ

「出産祝い補助金」「一歳祝い補助金」に変わります

4月1日以降に生まれたお子さんから補助金の名称と支給時期が変わります。対象の方には、1歳を迎える頃に申請書をお送りします。

対象 令和8年4月1日以降に生まれ、市に住民登録がある児童

申請期間 1歳～1歳6カ月
 保険年金課 Tel.22-3514

5歳児健康診査が新たに始まります！

令和8年度から、これまでの乳幼児健康診に加えて、新たに5歳児健康診査を実施します。

心配なことや困りごと、関わり方なども相談できる健診です。就学前の不安を安心につなげる機会として、ぜひご利用ください。

内容 身体測定、診察、目のスクリーニング検査、保健相談等
日時 毎月第2木曜日の午後
※ 祝日等により変更する場合があります。
対象 健診のある月に5歳になる児童
※ 対象の方には事前にご案内します。
場所 保健センター
申・問 保健センター Tel.82-32203

小・中学生への就学援助制度

お子さまの学校生活に必要な費用(学用品費等)の一部を援助する制度があります。援助を受けるには学校を通じて申請が必要です。
 認定は、市民税の課税状況・児童扶養手当の受給状況等を審査のうえ決定します。詳しくはお問い合わせください。
対象 経済的な理由で小中学校への就学が困難な児童生徒の保護者
問 教育総務課 Tel.22-37508

国民年金「学生納付特例制度」のお知らせ

20歳以上の方は、学生であっても国民年金への加入が義務付けられています。ただし、所得が少ない学生を対象に、申請によって国民年金保険料の納付が猶予される「学生納付特例制度」があります。
対象 大学(大学院)、短期大学、高等学校、高等専門学校、専修学校など各種学校に在学中の方

条件 本人の所得が一定額以下
申請先 保険年金課窓口 年金事務所
※ 電子申請 郵送での申請が可能です。

「学生納付特例制度」の継続
 令和7年度に保険料納付を猶予されている方で、令和8年度も引き続き在学予定の方には、4月上旬にハガキ形式の申請書が届きます。
 同一の学校に在学する場合は、このハガキに必要な事項を記入して提出することで申請が完了します。
※ 学校・在学期間に変更のある方、ハガキが届かない方は、申請書の提出が必要です。詳しくはお問い合わせください。

保険料の追納

承認された期間は、年金を受け取るために必要な納付期間には含まれますが、年金額の計算対象期間には含まれません。10年以内であれば、保険料をさかのぼって納めることができ、これにより将来受け取る年金額を増額することができます。
申・問 保険年金課 Tel.22-3504
 和歌山西年金事務所
 Tel.073-447-1660

社会保険労務士による出張年金相談

日時 5月7日(木)、7月2日(木)、9月3日(木)、11月5日(木)、令和9年1月7日(木)、令和9年3月4日(木)
場所 5月7日(木)、7月2日(木)のみ、市役所3階第1会議室
 それ以降、市役所4階第4会議室

産後ケア事業のメニュー変更のお知らせ
 産後のお母さんと赤ちゃんの新生活を応援する産後ケア事業について、令和8年度から表のとおり変更になります。産後ケア事業の対象の方には、個別にご案内します。
変更日 4月1日利用分より
申・問 和歌山西年金事務所
 Tel.073-447-1660

利用回数	メニュー	料金	
		課税世帯	非課税世帯
合計10回まで	訪問型(3時間程度)	600円	300円
	通所型(30分以上2時間未満)	500円	250円
	通所型(2時間以上4時間以内)	1,000円	500円
合計6泊7日まで	宿泊型(24時間)	5,000円	2,500円

※生活保護の受給者は無料です。

申・問 保健センター Tel.82-32203

令和8年度 集団健診のご案内

令和8年度の集団健診の会場は、保健センターのみとなります。公民館等では実施しませんのでご注意ください。
詳細は、受診券(特定健診4月下旬、がん検診5月上旬発送)に同封の案内で確認ください。

実施日	健診当日の受付時間	申込み締切
6月13日(土)	8時～9時	5月22日(金)
7月7日(火)		6月16日(火)
8月2日(日)		7月13日(月)
9月13日(日)		8月24日(月)
9月28日(月)		9月7日(月)
10月17日(土)	18時～19時	9月25日(金)
10月22日(木)		10月1日(木)
11月17日(火)		10月28日(水)
令和9年1月24日(日)		令和9年1月4日(月)
令和9年2月14日(日)		令和9年1月25日(月)

申・問 保険年金課 Tel22-3512
保健センター Tel82-32203

各種福祉手当のご案内

児童扶養手当(こども課)

18歳に達する日以降の最初の3月31日までの間にある児童を養育しているひとり親家庭等に支給されます。

		～令和8年3月分(月額)	令和8年4月分～(月額)
児童扶養手当	第1子	全部支給	46,690円
		一部支給	46,680～11,010円
	第2子以降	全部支給	11,030円
		一部支給	11,020～5,520円
特別児童扶養手当		1級	56,800円
		2級	37,830円
特別障害者手当			29,590円
障害児福祉手当			16,100円

問 こども課 Tel22-3658
福祉課 Tel22-3526

特別児童扶養手当(福祉課)

20歳未満で中程度以上の障がいのある児童を、在宅で養育・監護している父母等に支給されます。

特別障害者手当(福祉課)

20歳以上の在宅の重度障がい者で、国民年金法による1級程度の障がい重複するなどの著しい障がいのある方に支給されます。

障害児福祉手当(福祉課)

20歳未満の在宅で重度の障がいのある児童に支給されます。
※いずれも所得による制限などがあります。詳しくはお問い合わせください。
※各手当は4月分から次の表の額に改定となります。

青空泳ぐのぼり

こどもたちの健やかな成長を願って、ふるさとの川総合公園内にこいのぼりを掲げます。
こいのぼりは、皆様からご寄付いただいたものです。ご家庭で眠っているこいのぼりがありませんか。再び大空で元気に泳がせてみませんか。ご寄付は随時受付していますので、お問い合わせください。



設置場所 有田川河川敷 ふるさとの川総合公園内(右岸・宮原側)
設置期間 4月7日(火)～5月7日(木)
※悪天候等により降ろしている場合があります。

問 都市整備課 Tel22-3609

マイナンバーカード更新のための休日開庁

日時 4月26日(日) 8時30分～12時
対象 マイナンバーカードの受取をされる方、電子証明書の更新のお知らせが届いた方
持ち物 マイナンバーカードの受取

- ① 交付通知書(はがき)
- ② 通知カード
- ③ 住民基本台帳カード
- ④ 本人確認書類
- ⑤ マイナンバーカード(更新等の場合のみ)
- ⑥ ②③はお持ちの方のみ

福祉タクシー券・自動車燃料費助成券

対象 身体障害者手帳(1・2級)、療育手帳(A1・A2)、精神障害者保健福祉手帳(1級)のいずれかをお持ちで、市税等を完納している方
発行 福祉タクシー券(基本料金相当・年間28回分)または、自動車燃料費助成券(千円・年間12回分)
申込み QRコードからお申込みください。
福祉課 Tel22-3526

国民健康保険1日ドックのお知らせ(人間ドック・脳ドック)

申請可能な方
① 市国民健康保険に6ヶ月以上加入し、国保税の滞納がない世帯に属する方
② 検査結果が必要と判断された場合、生活習慣病予防のための特定保健指導を受けられる方
申込み 窓口にお越しください。
持ち物 マイナ保険証、特定健康診査受診券(40歳以上の対象者に4月下旬に郵送予定)
※同一年度内に特定健診・人間ドック・脳ドックのいずれか一つを受診できます。

人間ドック(定員200人)

受付 5月7日(木)～
対象 今年度30～74歳の国保加入者
検査内容 診察、血液検査、心電図、胸部X線検査、胃部X線撮影または内視鏡検査等
受診機関・自己負担額
市立病院 8,400円
桜ヶ丘病院 8,000円

脳ドック(定員200人)

受付 6月1日(月)～
対象 今年度40～74歳の国保加入者
※脳外科で診療を受けている方や体内にペースメーカーや金属を入れている方は受診できません。
検査内容 脳MRI・MRA検査、診察血液検査等
※受診機関によって項目が異なります。
受診機関・自己負担額
日本赤十字社和歌山医療センター 25,500円
和歌山医師会成人病センター 22,200円
ひだか病院 9,400円
健診センター・キタデ 10,100円
和歌山健診クリニック・キタデ 10,100円
市立病院 10,000円

★生活習慣病の発症リスクが高い方には、保健師、管理栄養士などが個別に健康づくりのサポートをしています。

問 保険年金課 Tel22-3512



【電子証明書の更新】
① 電子証明書の有効期限通知書
② マイナンバーカード
③ 本人確認書類(暗証番号をお忘れの方)
※住所変更などの手続きはできません。
★マイナンバーカードの申請サポートも実施中！まだ申請されていない方もぜひご利用ください。
問 市民課 Tel22-3561

浄化槽の届出 忘れていませんか？

家屋の解体や新築、転居などで、次のいずれかに該当する場合は、浄化槽の届出が必要です。
◎ 浄化槽の使用を開始・再開した
◎ 浄化槽の使用を3か月以上休止する
◎ 家屋の解体などで浄化槽を廃止した
◎ 相続や売買などで管理者を変更した
◎ 501人槽以上の浄化槽で技術管理者を変更した

※届出書は、QRコードからダウンロードできます。

問 生活環境課 Tel22-3565



浄化槽設置整備事業補助金 受付が始まります

対象 市内(矢櫃・逢井地区を除く)で、令和9年3月31日までに浄化槽設置工事完了し、必要書類を提出できる方
条件
・設置者が居住するための建物
・営業の許可を受けており、くみ取り等から転換する飲食店や民宿など
・市税を完納している方 など

補助金額

人槽区分	設置費分	撤去費分	雨水貯留槽として再利用分	配管工事費分
5人槽	332,000円	単独処理浄化槽の撤去 上限 150,000円	上限 120,000円	上限 330,000円
6～7人槽	414,000円	くみ取り便槽の撤去 上限 120,000円	※既存単独処理浄化槽を雨水貯留槽として再利用する場合に限る	※改修により単独処理浄化槽及びくみ取り便槽から転換された方のみ ※飲食店及び民宿等は対象外
8人槽以上	548,000円	※事情により埋め戻した場合、補助はありません		

※既に合併処理浄化槽がある場合など、対象外となることがあります。ご不明な点はお相談ください。

申込み 4月13日(月)～令和9年2月12日(金)

本人または同居家族が窓口へお越しください(設置場所、工事業者名などの記入が必要です)。
※着工前までに、申請、交付決定を受けてください。また、予算に達し次第終了します。
申・問 生活環境課 Tel22-3565

令和8年経済センサス 活動調査が実施されます

6月1日を基準日として、5年に一度の重要な統計調査を実施します。

経済センサス 活動調査

回答はインターネットがおすすめです。

固定資産税の評価額等の縦覧

令和8年度の固定資産税の基礎となる、評価額等を記載した土地価格等縦覧帳簿と、家屋価格等縦覧帳簿を縦覧できます。
対象 土地または家屋に係る固定資産税の納税者、または納税管理人や納税者の代理人(委任状が必要)に限られます。
期間 4月1日(水)～30日(木)
※土日祝を除く
縦覧場所 市役所2階 税務課
問 税務課 Tel22-3582

令和8年度 固定資産税(第1期) 納期限は4月30日(木)です。

令和8年「春の全国交通安全運動」

春の全国交通安全運動が実施されます。交通ルールを守り、ゆずり合いの気持ちを持って運転をお願いします。

期間 4月6日(月)～15日(水)

運動重点

- ◇通学路・生活道路における、こどもを始めとする歩行者の安全確保
- ◇「ながらスマホ」の根絶や歩行者優先等の安全運転意識の向上
- ◇自転車・特定小型原動機付自転車の交通ルールの理解・遵守の徹底

防犯安全課 Tel22-3721

募集

「認定みかんジュース」申請者を大募集!

有田市が誇るみかんやみかんジュースの優れた味と品質を確保するため、有田市原産地呼称管理制度に取り組んでいます。



有田みかんジュースについては、4月27日(月)に官能審査を実施しますので、出品を希望される方は、ふるさと創生室まで申請をお願いします。



※申請方法等詳細については、市ホームページをご覧ください。

ふるさと創生室 Tel22-3648

資源ごみの集団回収 始めませんか?

地域で自主的に資源ごみの集団回収を行う団体を募集しています。回収した資源を業者へ引き渡し、市へ申請することで奨励金を受け取れます。

対象 市内に所在し、定期的に資源ごみの集団回収を行う団体

品目 新聞・雑誌・ダンボール・紙パック・古布・アルミ缶・ビン類

奨励金 全品目1kgあたり5円

※事前に団体登録が必要です。まずはお問い合わせください。

生活環境課 Tel22-3565

各種目自衛官の募集

募集種目 一般曹候補生、任期制自衛官、幹部候補生

(一般・専門・飛行、歯科・薬剤科)、幹部候補生、医科・歯科幹部、キャリア採用幹部、技術曹

※受験資格、受付期間など詳しくはお問い合わせください。



防衛省自衛隊和歌山地方協力本部 有田募集案内所 Tel82-6631

教室

手話教室(初級講座)

手話はすばらしい「言葉」です。手話の「あいさつ」から学び、あなたも手話で会話ができるようになります。手話で会話ができるようになります。手話で会話ができるようになります。

日時 6月4日(木)～令和9年3月18日(木)までの第1・第3木曜日

13時30分～15時



場所 市民会館
対象 市民の方
定員 20名程度(先着順)
受講料 無料(テキスト代は別途必要)
申込み 5月1日(金)まで

※QRコードもしくはお電話でお申込みください。

※経験者向けの手話教室(中級講座)は5月14日(木)から開講します。

福祉課 Tel22-3526

フレイル予防運動教室

内容 100歳まで動ける身体づくりを目指す3か月の介護予防教室

日時 4月30日(木)～7月9日(木)の毎週木曜日14時～16時

場所 和歌山医療スポーツ専門学校、講師 専門学校のスポーツトレーナー、学生の補助員

対象 ①～④すべての条件を満たす市民

①65歳以上の自立歩行可能な方
②申込み受付後、聞き取りでフレイル予備群であると確認できた方
③すべての回に参加できる方
④市の介護予防教室に参加していない方

定員 20名(申込み多数の場合抽選)

※状況に応じて送迎可能です。ただし、人数に上限があります。

申込み 4月13日(月)～22日(水)

※平日9時～17時



和歌山医療スポーツ専門学校 Tel82-2468

広告

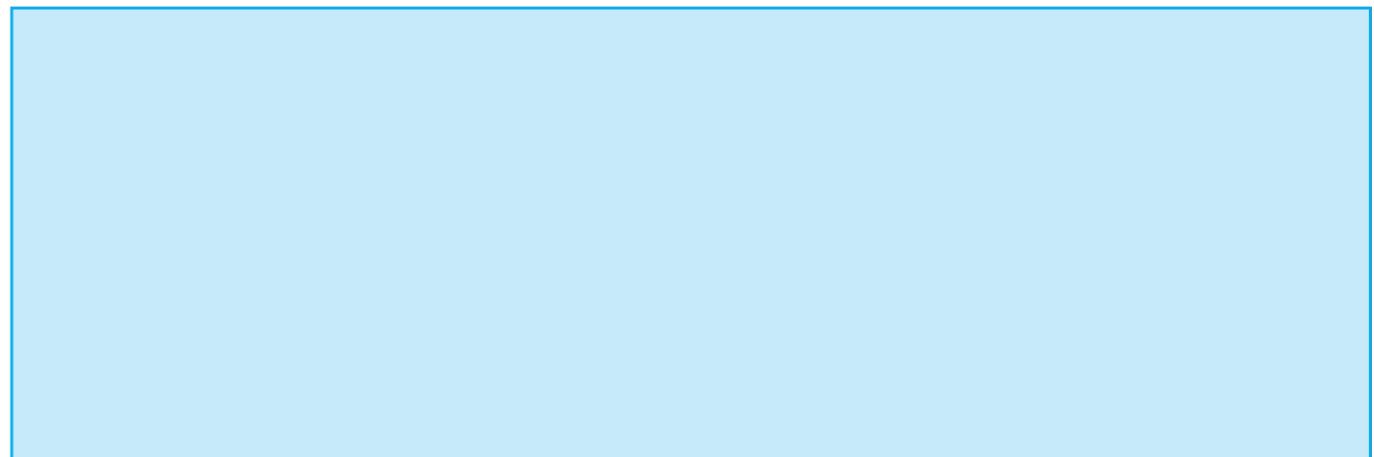

Hospital Topics

～有田市立病院～

「病児保育室」きんごん「のい案内」

入院を必要としない症状で、ご家庭での看護や保育園などに預けるのが難しいお子さんを一時的にお預かりします。

4月から予約システムが新しくなり、名称が「あずかちゃん」から「テオテ」に変わります。QRコードから登録のうえ、スマホでご予約ください。



※市内在住の生後6カ月～小学6年生は無料で利用できます。

保育室直通 Tel23-8051

「早期発見が大切!」乳がん検診

乳がんは日本人女性に最も多いがんですが、早期発見・治療すれば治る可能性が高い病気です。月に一度のセルフチェックと、定期的な検診を受けましょう。

市立病院では、マンモグラフィと超音波検査のどちらも受検可能です。まずは電話でご予約ください。

「感染症指定医療機関」として

地域を守ります!

市立病院は、法律に基づき感染症患者を受け入れる「第二種感染症指定医療機関」に指定されています。

3月には、万が一の発生に備えて湯浅保健所と合同訓練を実施しました。今後も地域の安全・安心を守るため、感染症対策に取り組んでまいります。

市立病院 Tel82-2151

やるやんみのしまストリート2026

～開催案内と通行規制～

昭和の駅前通りの風景を参考に、新たな中心通りとしての風景を1日限定で再現するイベントを開催します。通行規制時間中は自転車を含む車両の通行ができなくなります。大変ご迷惑をおかけいたしますが、何卒ご協力をお願いいたします。※駐車場はありませんので、公共交通・自転車等でのご来場・ご協力をお願いします。

日時 4月29日(水・祝)
イベント開催時間10時～16時
通行規制時間 7時～18時
場所 箕島駅前通り(箕島交差点～安諦橋北詰交差点の県道及び一部市道)
内容 歩行者天国イベント、ストリートマルシェ、昭和遊び、イベント企画等



主催 みのしままちなかエリアプラットフォーム
問 紀州有田商工会議所 Tel83-4777

無料そうだん

■市民法律相談 ※予約制

日時 4/21(火)・5/19(火) 13時～16時20分

場所 市役所4階第5会議室

※弁護士は月替わり

※定員10名

問 市民課 Tel22-3561

■行政相談・人権相談

日時 4/9(木)・5/14(木) 13時30分～16時

場所 市民会館 楽屋A・B

総務大臣から委嘱された2名の相談委員が行政相談を、また、下記の人権擁護委員が人権相談を担当します。

なかつらよしのぶ しもだきく え (4月)中村好伸・下田喜久恵
はしもとくにすけ うえの やまとしあき (5月)橋本訓祐・上野山俊顕

※敬称略

問 市民課 Tel22-3558

■教育相談

日時 平日9時～

場所・問 教育委員会 Tel22-3758

■青少年相談

日時 平日8時30分～

場所・問 青少年センター Tel0120-783-782

Tel82-3591

■家庭児童相談

日時 平日9時～16時

場所・問 家庭児童青少年相談室 Tel82-3711

■消費生活相談

日時 毎週月曜 13時～16時

場所 産業振興課へお越しください。

※電話相談も可

問 産業振興課 Tel83-0225

広告

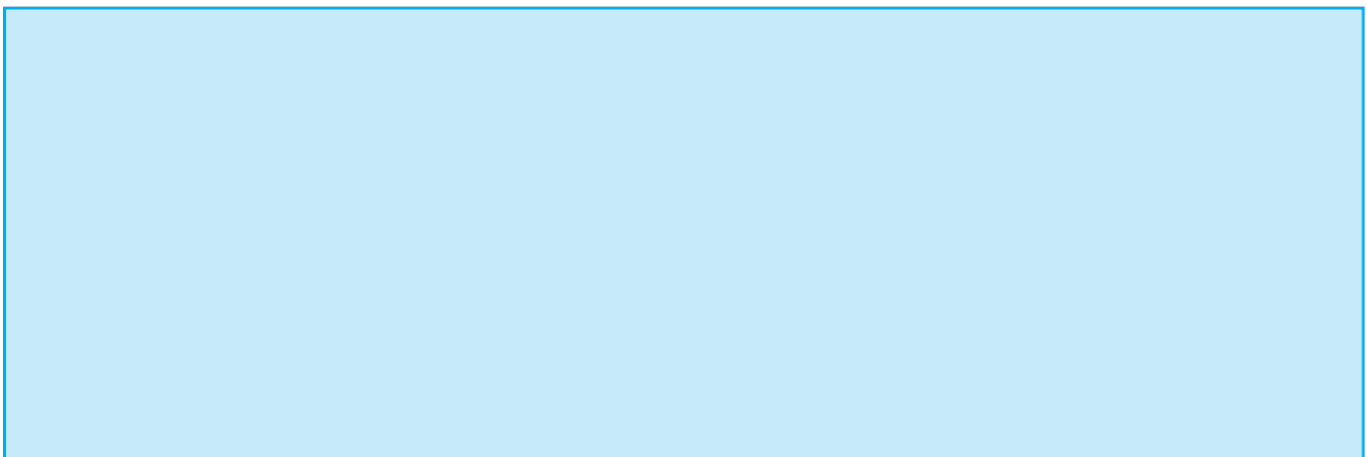



世界・全国での活躍を称えて

2/21(土)

第48回有田市スポーツ賞表彰式を開催し、令和7年に、世界・全国大会などで活躍した16名と4団体に各賞を贈りました。

受賞者を代表して、世界大会に優勝し、スポーツ顕賞を受賞した麻田 遥人さんが所属する箕島高校相撲部が演武を披露。迫力あるしこふみや取組に、会場全体から「おっ！」という感嘆の声が上がり大きな拍手が送られました。



第48回有田市スポーツ賞表彰



高校生描く「茶屋」の記憶

3/14(土)

熊野古道糸我峠で、茶屋の当時の様子を描いた新しい看板の披露会が行われました。以前の看板は台風で破損していましたが、今回、耐久高校美術部の先生と生徒の皆さんが協力し、約1年かけて制作しました。

部長の堀内 都紀さんは「みかんを含め、色味の調整や立体感にこだわりました。たくさんの方に見てもらえたら」と笑顔で話しました。

新設！環境にやさしいバイオトイレ

3/28(土)

ふるさとの川総合公園（水神社西側）に、環境にやさしいバイオトイレを新しく設置しました。汚水をきれいに処理して再利用でき、汲み取りも不要です。嫌な臭いも少なく清潔で、小さなお子さんやご年配の方も安心して使えます。公園での散策やお子さんとの遊びの合間に、快適で安心なトイレをぜひご利用ください。



子どもスマイル 4 月生まれ

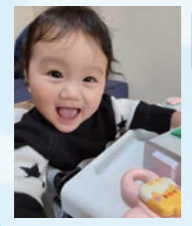

石井 琉斗ちゃん (1歳)
大好きな琉斗 1歳お誕生日おめでとう！♡♡♡ 笑顔を忘れず、楽しく過ごそうね😊 家族の宝物だよ💜



拝谷 優那ちゃん (1歳)
1歳のお誕生日おめでとう！みんなうなちゃんに癒されてるよ〜♡ ありがとう😊元気に育ってください😊



南村 莉希ちゃん (3歳)
お誕生日おめでとう！毎日笑顔にさせてくれてありがとう😊これからもいっばい笑って楽しく過ごそうね〜！！



児島 葵ちゃん (4歳)
よく泣き、よく笑うあおいちゃん。あおいちゃんとの毎日が楽しいよ😊4歳も元気いっぱい楽しんでね！



船尾 笑菜ちゃん (6歳)
6歳のお誕生日おめでとう！いつも元気な笑菜ちゃん！これからも明るい笑菜ちゃんいてね大好きだよ♡



浜端 都碧ちゃん (6歳)
お誕生日おめでとう😊 元気いっばいなどあが大好き♡ 6歳もたくさん思い出作ろうね♪

4月の図書館休館日

毎週火曜日、4月30日(木)

参加費 すべて 無料です

図書館のイベント

- ◆朗読ボランティア「ささやき」朗読会(大人向け) 4/15(水) 13時30分～
- ◆ダグラスのおはなし会(5歳くらいから) 4/18(土) 14時～
- ◆読聴読聴音読会 4/22(水) 14時～ ※定員15名
- ◆朗読ボランティア「ささやき」おはなし会(子ども向け) 4/25(土) 10時30分～
- ◆アリッサのおはなし会(乳幼児～就園前くらい) 5/7(木) 10時30分～
- ◆大人向けイベント「モールフラワーアレンジメント」 5/11(月) 14時～ ※定員8人 ※材料費500円 ※申込みは4/24(金) 9時30分～
- ◆あかちゃんタイム(毎週木曜日) ※休館日を除く 4/9、16、23、5/7 9時30分～12時

図書館通信

有田市図書館 TEL 82-3220

★子ども読書の日事業イベント

「春のわくわくまつりデラックス! 2 (ツ)」

PICK UP

日時 4/11(土) 13時30分～ 場所 市民会館1階 ホワイエ
対象 小学生まで
内容 ①紙人形劇「はだかのおうさま」、「ももたろう」
②商店街でおかいもの
※申込み不要・無料 ※人数を制限する場合があります。あらかじめご了承ください。

★こどもの読書週間 4/23(木)～5/12(火)

小さいときから本を読む楽しさを知っていることは、子どもが大きくなるためにとても大切なことです。「こどもの読書週間」は、大人が本を子どもに手わたす週間でもあります。

★新着図書紹介



「わかったさんのマシュマロ」

ながい いくこ 永井 郁子 作絵/寺村 輝夫 原案/あかね書房
わかったさんの新シリーズ第3巻はマシュマロ! ヒツジのおじさんにアルパカのお姉さんが出てきてスゴロクで材料を集めるといだし、サイコロをふると...
今回は、どんな冒険がまっているのかな?



市民会館イベント情報



市民会館 TEL82-2626

詳しくはこちら▶▶



いしはらよしずみ

★石原良純講演会

「石原良純、大いに語る ～自然災害・防災から家族の絆まで～」

日時 6月21日(日) 13時30分開場/14時開演(約90分)
整理券 4月18日(土)配布開始(お一人様2枚まで) ※予定枚数に達し次第終了 ※全席自由席、入場無料(要整理券) ※手話通訳付き
配布場所 市民会館 ※QRコードからも整理券の申込みができます。



★紀文ホールアニメ映画会

「それいけ!アンパンマン チャボンのヒーロー!」

日時 5月6日(水・祝) 13時30分開場/14時開演(約60分)
整理券 配布中(お一人様2枚まで) ※全席自由席、入場無料(要整理券) ※予定枚数に達し次第終了 ※字幕付き
配布場所 市民会館 ※QRコードからも整理券の申込みができます。
声優一覧(敬称略)
アンパンマン: 戸田 恵子
ばいきんまん: 中尾 隆聖
チャボン: 蒼井 優 ほか



広告

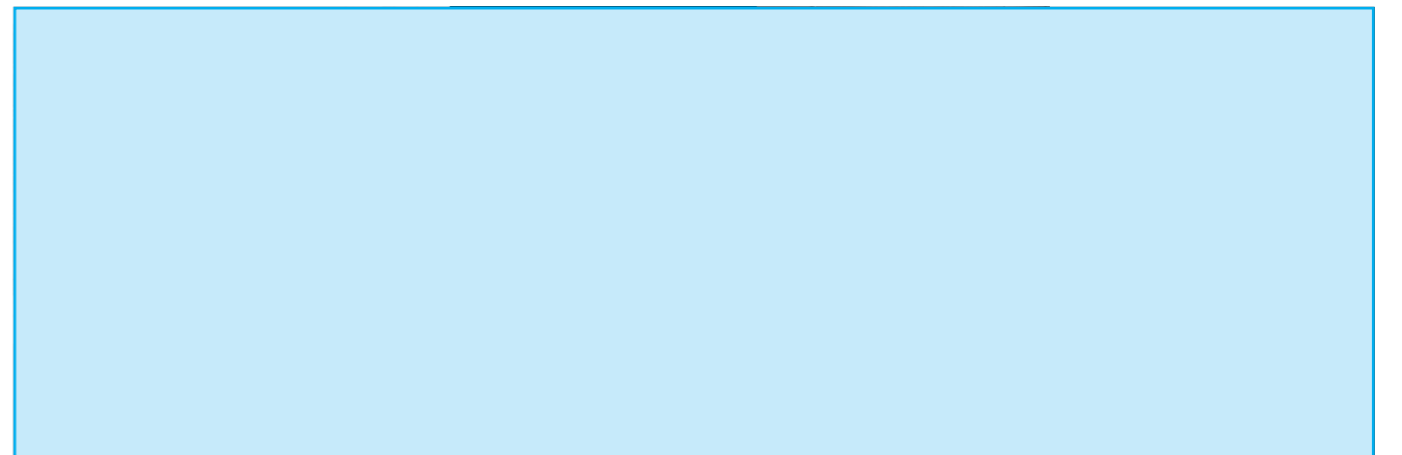



想いをつなぐ
持続可能な未来へ

夢と感謝を胸に、新しい一歩を

やわらかな春の光に包まれ、まちのあちらこちらで新生活へ向かう姿を目にする季節となりました。

3月を振り返りますと、校門の前で写真に収まる卒業生の皆さんの表情が印象に残っています。少し誇らしげで、どこか名残惜しい。その一つひとつが、次の舞台へ踏み出す「春の門出」を物語っていました。

私は、これから新しい一歩を踏み出す皆さんに、いつも二つのことをお伝えしています。

一つは、「夢を持ち続けること」です。春は芽吹きの季節。芽は小さくとも、やがて花を咲かせる力を秘めています。夢も同じです。すぐに形にならない時期があっても、挑戦し、困難に向き合い、学びを重ねる中で夢は少しずつ育っていきます。迷う日があっても、自分で選び、行動を重ねて、その歩みを「自分の正解」にしていく。その積み重ねが、夢を自分の足で形にする力につながります。どうか、夢を手放さず、それぞれの未来へ歩んでいかれることを願っています。

もう一つは、「感謝の心を忘れないこと」です。皆さんの歩みは、ご家族や先生、友人、地域の方々

など、多くの支えがあってこそ築かれてきました。春風のように温かなその支えに気づき、「ありがとう」と言葉にできる人は、周囲を明るくし、自分自身も強くしてくれます。また、感謝の心は、相手の立場に思いを寄せ、互いを認め合う力を育んでくれます。

春は別れの季節であると同時に、新しい出会いの季節でもあります。夢と感謝を胸に、それぞれの場所で一歩ずつ歩みを重ねてください。その歩みが、やがて自分らしい花を咲かせ、まちの未来を明るく照らしてくれると信じています。

桜の季節を迎え、新年度がスタートしました。市制施行70周年の節目にあたり、「今日より楽しい明日の有田市をつくる」をミッションに、一つひとつ丁寧に取り組んでまいります。

この春、進学や就職、人事異動や退職など、新たなスタートに立つ皆様にも、この言葉が励みとなれば幸いです。

有田市は、挑戦する皆さんの門出に、心からエールを送ります。

有田市長 玉木 久登

タイムカプセルを開封します！

市制70周年を記念して、20年前に作成したタイムカプセルを開封します。当時の年長児・小中学生の作文や絵画などが収められています。ぜひご来場ください。

※開封式はどなたでもご参加いただけます。

※開封式当日、対象者の方に「作文、絵画等」の返却を行います。

日時 5月2日(土)

開封式 13時30分～14時 / 返却 14時～16時

場所 市民会館 ホワイエ

対象者 平成3年4月2日～平成13年4月1日生まれの方

※開封式当日に「作文、絵画等」の返却希望の方はQRコードより申請をお願いします。

※開封式以降の返却については随時申請受付をさせていただきます。



☎ 経営企画課 Tel.22-3731

市制施行70周年記念式典

日時 5月2日(土) 10時～

場所 市民会館 紀文ホール

次第

第1部 記念式典・市政功労者表彰式

第2部 園児による発表・70年の歩み映像・世界農業遺産PR・未来宣言などを予定

※駐車場など詳しくは市ホームページをご覧ください。



☎ 秘書課 Tel.22-3715

広告 市収入の一部とするため有料広告を掲載しています。より良い広報づくりのため、皆様のご意見ご要望を経営企画課へお寄せください。