ありだ市議会だより

港小学校6年生の皆さん

主な内容

11月臨時会＆12月定例会……2P
委員会構成の変更……4P
一　般　質　問……5P
審　議　結　果……10P
各委員会の市内視察報告……11P
市　の　話　題……12P

第 72 号
2021年2月1日発行

11月臨時会及び12月定例会

11月臨時会は27日の１日間開催されました。
12月定例会は３日から21日までの19日間で開催されました。

〈 11月臨時会 〉

一般会計補正予算額	5,116万3千円を増額
補正後の予算総額	210億892万4千円

～ 主な補正内容 ～

- 12月期の期末手当の減額（△0.05月分）…… △464万6千円
- 昇給に伴う増加分、退職手当の増加分…… 6,272万2千円

〈 12月定例会 〉

一般会計補正予算額	16億830万5千円を増額
補正後の予算総額	226億1,722万9千円

～ 主な事業 ～

ふるさと応援寄付金事業…… 15億円

ふるさと応援寄付金の見込み額を35億円から50億円に増額し、ふるさと応援寄付記念品や基金積立金等関連経費を補正します。

農地農業用施設災害復旧事業…… 2,639万4千円

令和２年７月発生の梅雨前線豪雨により被災した農地８件及び農業用施設１件の災害復旧費用を補正します。

～追加議案の主な事業～

●ひとり親世帯臨時特別給付金給付事業……1,872万円

国の令和２年度補正予算の予備費から低所得のひとり親世帯に対し、１世帯５万円、第２子以降１人につき３万円の臨時特別給付金の基本給付を再度給付します。

●児童福祉事務事業、ひとり親家庭有田市特別支援金…1,500万円

有田市独自の支援事業として、今回の国の臨時特別給付金と同じ対象者に、1人につき3万円の「ひとり親家庭有田市特別支援金」を支給します。なお、財源は「ふるさと応援寄付金」で寄付者の意向に沿った事業に有効活用させていただくものです。

有田市議会、録画映像配信

【令和２年12月定例会】のページへリンクします。

ご視聴前に必ずご覧下さい。

有田市議会常任委員会名簿

役職名	議会運営委員会	総務建設委員会	文教厚生委員会	予算決算委員会
委員長	堀川　明	宇野博治	上山寿示	岡田行弘
副委員長	中谷桂三	成川　満	上野山善久	中西登志明
委　員	西口正助	西口正助	浜口元司	浜口元司
委　員	福永広次	児嶋清秋	福永広次	西口正助
委　員	岡田行弘	岡田行弘	堀川　明	福永広次
委　員	小西敬民	池田敦城	中谷桂三	宇野博治
委　員	――	中西登志明	小西敬民	堀川　明
委　員	――	――	――	中谷桂三
委　員	――	――	――	児嶋清秋
委　員	――	――	――	池田敦城
委　員	――	――	――	上山寿示
委　員	――	――	――	小西敬民
委　員	――	――	――	成川　満
委　員	――	――	――	上野山善久

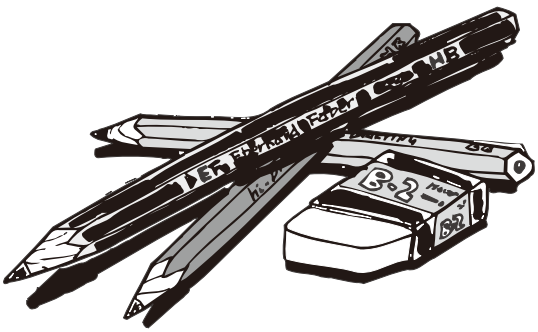

一般質問「市民の声を議会に!」

令和2年12月定例会　一般質問通告一覧表

【午前 10:00】　　令和2年12月17日

順位	氏名	発言の要旨
1	児嶋清秋 （無会派）	1．箕島保育所の閉所後の施設の活用は 2．箕島漁港（市場）周辺の美化
2	中西登志明 （無会派）	1．新型コロナウイルス感染症対策について (1)中小企業等緊急経済対策他　有田市のコロナ対策について ①飲食業等新業態支援補助金の活用について ②飲食業等新業態基盤構築補助金の活用について ③飲食業応援給付券（フードチケット）使用状況について ④中小企業支援金の活用について ⑤地域活性化商品券販売と使用状況について ⑥施策活用円滑化補助金（専門家）の活用について ⑦有田市新型コロナウイルス感染症対策応援基金条例について 2．遊休地及び耕作放棄地の活用について (1)市民農園としての活用について
3	小西敬民 （日本共産党）	1．令和３年度予算編成について (1)少子化対策や子育て支援について ①学校給食無償化を考えて (2)独居老人対策について ①当市の実態と対策について (3)道路、橋梁の保守、修繕他について 2．有田市立病院感染症対策について (1)マンパワー不足による受診抑制をおこさない方策は （医師派遣、看護師派遣要請） 3．老人介護施設における新型コロナ発症対策について
4	成川　満 （無会派）	1．統合中学校の開設について (1)周辺環境の整備について (2)情操教育の充実について (3)開校記念誌の編さんについて 2．国道有田海南道路の整備について

5	岡田行弘 【一問一答】 （公　明　党）	1．行政手続きにおける押印の見直しについて (1)現状について (2)今後の取り組みについて 2．行政手続きのデジタル化でオンライン申請の推進 (1)マイナポータル・ぴったりサービスについて 3．ふるさと納税について (1)返礼品発送業務等について
6	池田敦城 （政糺クラブ）	1．新統合中学校について
7	中谷桂三 （市民クラブ）	1．有田市の人口減少対策について (1)現状と今後について 2．地震の津波と大雨水害の防災対策について (1)備蓄品状況について (2)社会的弱者の避難体制について 3．ふるさと応援寄付金について (1)現状と返礼品に体験型の取入れについて 4．有田市立保育所統廃合について (1)現状の課題について (2)統廃合計画について

箕島保育所閉所後の利活用、箕島漁港周辺の美化について

児嶋清秋議員

質 箕島保育所は、平成2年4月に開所、31年の長きにわたり児童の情操教育を主目とし先生方の親身なご努力により多くの児童が巣立っていきました。近年の少子化により児童の減少のため令和3年度末で閉所される。転所先および箕島保育所の閉所後の利活用を伺う。

答 現在4歳児6人全員が古江見保育所へ、3歳児1人が宮崎町保育所へ、もう1人がそとはま保育所へ転所を希望。行政財産として老朽化している他の施設としての活用、民間からの提案の募集、まちづくりの視点からバランスを考え検討していく。

提言 転所による環境の変化で少なからず不安がある。メンタル面でのケアをお願いする。

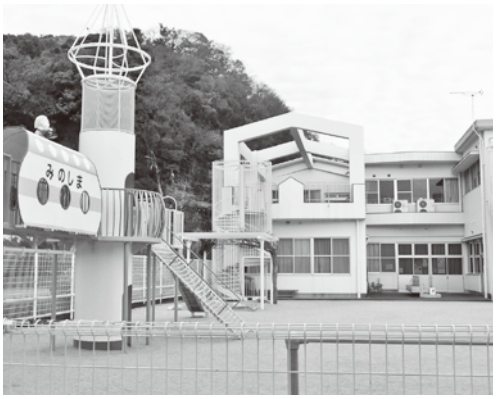

箕島保育所

質 浜のうたせがオープンされ、市外、県外から多くの方が訪れ盛況と聞く。漁港全体を見ると手つかずの所が散見される。更なる美化に努めていただきたい。

答 漁協と協力し随時、漁港内の環境美化の維持に対応していく。

新型コロナウイルス感染症対策について 他

中西登志明議員

質 「新型コロナウイルス感染症対策について」各施策の活用状況と今後の備えについて。

答 ①飲食業等新業態支援補助金・②基盤構築補助金【申請21件・申請0件】③飲食業応援給付券【登録69店舗】④中小企業支援金【申請670件】⑤地域活性化商品券【登録276店舗】⑥円滑化補助金【申請10件】 今後については、実施施策の検証を行い、国や県の動向を注視し地域に即した対策を講じて参ります。⑦新型コロナウイルス感染症対策応援基金【金額6,128千円】の使い道は医療従事者への慰労金等を検討しております。

質 「遊休地及び耕作放棄地の活用について」有田市の取組と現状、活用方法として市民農園を提案。

答 農地銀行や農地中間管理機構、農業委員の活動により今年度、売買1件、貸借226件、新規就農者数30名、アグリリンクインアリダ1名が独立を目指し、貸したい農地は次のヒアリングから野菜等の畑地、水田も調査します。市民農園開設は市内外からの需要がどの程度あるかを把握します。

有田みかん海道

令和3年度予算編成について

小西敬民議員

質 学校給食無償化を考えて。

答 子どもたちの未来に向けて子育ての政策全体の中で、学校給食無償化について研究したい。

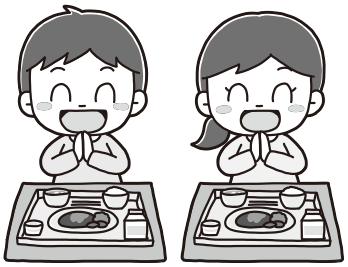

質 独居老人対策について。

答 一人暮らし高齢者は984人となっています。支援として見守り・配食サービス・緊急通報システム設置等を行なっており、次年度からは、地域見守りを強化し訪問回数を引き上げます。

質 道路、橋梁の保守、修繕について。

答 舗装工事は令和元年は市内全域で8路線を、2年度は15路線を実施・予定している。橋梁は5年毎の点検。順次補修工事を行なっている。

質 市立病院の新型コロナ第3波対策は。

答 院内感染を防ぎ、医療崩壊をおこさない、職員の健康維持に努める。

質 高齢者施設のとりくみは。

答 職員の健康管理、面会制限、利用者さんの見守りを重視している。

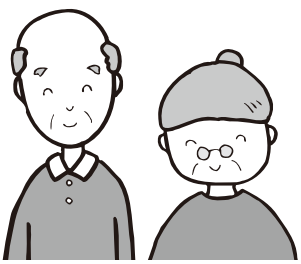

統合中学校の開設について

成川　満議員

質 新中学校両隣には、芸術鑑賞や郷土史を学べる施設がある。これらの施設を活用し、また、市内にある歴史遺産の熊野古道ウォークなど体験学習を組み合わせた、「感じる心」を育む情操教育の充実に取り組んでいただきたいと思うが当局の見解をお伺いする。

答 学校建設予定地の東隣には、有田市民会館があり、生徒達が、芸術鑑賞や講演会、音楽会などでも利用できる素晴らしい設備が整った紀文ホールや約10万冊の蔵書があり、調べ学習などにも活用できる市民図書館があります。

西隣の文化福祉センターには、みかん資料館、郷土資料館があり、ふるさと有田市の歴史、文化を学ぶことができます。このような施設を、学校の特別教室のように使用できることは、非常に教育的効果が大きいと思います。

設備が整った文化施設や市内の豊かな自然、歴史遺産を活用し、地域、保護者、関係者の方々のご協力をいただきながら、心豊かな子どもを育ててまいります。

有田市民会館

行政手続きのデジタル化でオンライン申請の推進について 他

岡田行弘議員

質 マイナンバーカード普及促進の市の取組みは。

答 市民課窓口において、無料の写真撮影や申請の補助や県などとの合同によるイベント会場などでの出張窓口の開設や、市の隣保館においても出張受付を実施しました。

毎月第2火曜日の夜間開庁、3か月に一度の休日開庁を実施しております。

返礼品発送業務等について

質 ふるさと応援寄付金の受付事務について業務負荷の軽減への取組は。

答 寄附者を管理するクラウドシステムの活用、封入封緘プリンターの導入、単純作業をロボットで自動処理させる「RPA」の導入といったシステム面での取組みに加え、会計年度任用職員の増員や、他の部署からの人員応援などの人材面での取組みにより業務負荷の軽減に努めております。

可能なところは積極的にICT化するなどの業務効率化を図り、職員の事務負担を軽減する取組みを進めていきたいと考えております。

ふるさと応援寄附額及び寄附件数の推移

年　度	寄附金額（円）	件　数
平成20年度	319,000	5
平成21年度	346,000	9
平成22年度	170,000	4
平成23年度	1,160,000	4
平成24年度	2,125,000	11
平成25年度	1,146,649	15
平成26年度	6,934,000	454
平成27年度	394,761,591	28,705
平成28年度	742,266,151	57,154
平成29年度	1,230,626,663	92,283
平成30年度	1,260,180,120	94,174
令和元年度	3,516,695,000	261,299

新統合中学校について

池田敦城議員

質 税金を子供に使わず、子供の使用する箱物に投じ、未来の大人に、これから多額の税金を払って行ってと言っているのに等しい。50億以上の税金を投入し、日本一の中学校にする展望、その柱となる教諭の比率向上、教諭のサポート、コミュニティの確たる学校の役割等々を含め、検証しなければならない諸問題が山積していることをクリアにする為、市民に分かるよう全てをオープンにして、施策を練り直す市民会議を開くのか？

答 平成29年からは、「有田市学校規模適正化検討委員会」を発足し、市民の代表、保護者の代表の方々にも委員として入っていただき、進めてきましたが、施策を練り直す市民会議とは、どういったものを考えておられるのか分からないので、開催する予定はない。今後、必要に応じ、対象となる保護者との説明、意見交換会を実施していく。

提言 市民会議を開催する予定はないと断言され、必要に応じ説明、意見交換会を実施していくって、必要だから申し上げている。最後に、もう一度だけ申し上げる！人を作るのは、物ではなく、人だという事を。

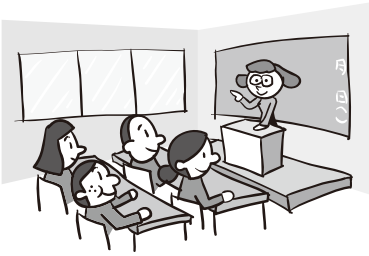

有田市の人口減少対策について 他

中谷桂三議員

質 有田市立保育所統廃合についての現状の課題を、私が保育所園児の保護者の方から直接お聞きした、①食材に健康に悪い添加物の多いものを使用しないで欲しい。②幼少期に身につけておきたい「36の基本動作」は、人間の基本的な動作で、人間は、5歳までに神経系が著しく発達し12歳までにほぼ完成すると言われています。運動の仕方を教えてあげて欲しい。③知的な遊び道具を取り入れて欲しい。各保育所への新規設置が無理な時は、「WakuWaku」に、順番に体験保育させて欲しい。

答 ①食材選定時に産地や添加物、アレルギー物質の有無などを確認し判断しています。②運動について、体を動かす時間を1日の内60分以上設け、日常の保育でも、自発的に体を動かしたくなるような工夫をしています。今後、36の基本動作を意識し、さらに工夫します。③知的な遊び道具について、各年齢に応じたものを揃えていますが、今後も必要に応じ取り入れていきます。

「36の基本動作」
幼児期に経験する基本的な動きの例

選挙終了後禁止される挨拶行為は、戸別訪問したり、当選祝賀会その他の集会、パレードを開催すること。

令和2年11月臨時会審議結果表

議案番号	件　　名	議決年月日	可　否
発議第２号	有田市議会議員の議員報酬及び費用弁償等に関する条例の一部を改正する条例	2.11.27	可　決
議案第64号	有田市職員の給与に関する条例の一部を改正する条例	〃	可　決
議案第65号	有田市特別職給与条例の一部を改正する条例	〃	可　決
議案第66号	有田市立病院事業管理者の給与等に関する条例の一部を改正する条例	〃	可　決
議案第67号	有田市一般職の任期付職員の採用等に関する条例の一部を改正する条例	〃	可　決
議案第68号	令和２年度有田市一般会計補正予算（第８号）	〃	可　決
議案第69号	令和２年度有田市国民健康保険特別会計補正予算（第３号）	〃	可　決
議案第70号	令和２年度有田市介護保険特別会計補正予算（第２号）	〃	可　決
議案第71号	令和２年度有田市後期高齢者医療特別会計補正予算（第１号）	〃	可　決
議案第72号	教育長の任命について	〃	同　意

令和2年12月定例会審議結果表

議案番号	件　　名	議決年月日	可　否
議案第73号	有田市立保育所条例の一部を改正する条例	2.12.21	可　決
議案第74号	有田市上水道事業給水条例の一部を改正する条例	〃	可　決
議案第75号	有田市火災予防条例の一部を改正する条例	〃	可　決
議案第76号	有田市税外収入延滞金等徴収条例の一部を改正する条例	〃	可　決
議案第77号	令和２年度有田市一般会計補正予算（第９号）	〃	可　決
議案第78号	令和２年度有田市介護保険特別会計補正予算（第３号）	〃	可　決
議案第79号	令和２年度有田市後期高齢者医療特別会計補正予算（第２号）	〃	可　決
議案第80号	令和２年度有田市上水道事業会計補正予算（第２号）	〃	可　決
議案第81号	第５次有田市長期総合計画基本構想の策定について	〃	可　決
議案第82号	令和２年度有田市一般会計補正予算（第10号）	〃	可　決
議案第83号	教育委員会の委員の任命について	〃	同　意
諮問第３号	人権擁護委員候補者の推薦につき意見を求めることについて	〃	異議なし
諮問第４号	人権擁護委員候補者の推薦につき意見を求めることについて	〃	異議なし
――――	議員派遣の件について	〃	可　決

市内視察報告

総務建設委員会

委員長　宇野博治

11月19日に総務建設委員会が「国道42号有田海南道路工事」及び「内川（港地域）の護岸」の視察を行いました。

①「国道42号有田海南道路工事」における有田海南道路・鰈川地域の工事について、現在、1号トンネル及び3号橋を施工するために工事用の進入路の整備工事が進められており、将来的には、初島町里地域と隣接している海南市下津町鰈川地域に国道42号から有田海南道路への接続路（仮称：市道鰈川有田連絡線）が整備予定であり、現在の国道42号についても、星越池の一部を埋め立て、よりスムーズな路線に変更予定との事でした。

次に、現在、新堂地域において有田川を渡河する「1号橋」の工事が進められ、橋を支える下部構造（橋台、橋脚）が完成し、車や人が通行する上部構造の橋桁を製作中であるとの事で、令和4年度には一部区間が開通する見込みとの事でした。

②「内川（港地域）の護岸」について、県道173号線（港地域）沿いを流れる内川の護岸を視察しました。天甫橋より下流部については県道沿いであるにも関わらず、元々擁壁の高さが不十分であることと、昔ながらの石垣積みの部分が残っており、高潮時には県道側へ海水が浸透し、海水が出入りすることにより県道（内川側）の一部が沈下しているようにも見受けられました。

擁壁部分の一部には船着き場が設けられていますが、大潮の満潮時には船着き場を超える水位になることが度々あるそうです。

現在、和歌山県に対し、台風時等における高潮対策を要望しています。

鰈川地域にて

文教厚生委員会

委員長　上山寿示

11月12日に開催しました市内行政視察について、視察先は有田市社会福祉協議会、須谷及び北原の隣保館とその各デイサービスセンター及び有田市立病院です。

①有田市社会福祉協議会では、運営状況、実施事業について説明を受けました。

コロナ禍においては、生活福祉資金の相談、申請件数が大幅に増え、この制度が始まった昭和30年からの65年間に貸し付けた総額の約6割の金額を令和2年3月からの半年間で貸し付けたとのことで、その時期は大変だったとのことでした。

②【須谷会館】【北原会館】では、新型コロナウイルス感染症の関係で休館していた時期もありましたが、現状は例年並みの利用者数まで回復し、地域の皆さんの憩いの場として利用されているとのことでした。

今後、感染者が増えてきた場合、休館措置等判断を速やかに、また的確に行うことが重要です。

③有田市立病院では、新型コロナウイルス感染症において、最前線で対応されている看護師の方にお話を伺いました。

令和2年に入り、新型コロナウイルスにより医療現場の環境が大きく変化し、業務の負担増はもちろんのこと、医療スタッフの皆さんは常に感染するのではないかという恐怖と、家族や自身に対して「偏見を持たれるのではないか。」という不安が常につきまとっているとのことでありました。

2月頃から開設された有熱者外来では、医療用の防護服等が不足し、100円ショップの雨合羽を代用品として使用したり、診察場所（屋外テント）についても当初は環境が整わずに、冬は手がかじかむほど寒く、夏は暑く汗がしたたり落ちる、時には強風であおられたりと悪環境の中で、気が休まるときがなく、緊張の連続。

このような状態で医療スタッフの方々は最前線で頑張って私たちの医療体制を支えてくれています。

有田市立病院（有熱者外来）

市の話題

消　防　出　初　め　式

有田市PRソング「紀州有田はええわいしょ」ウインズ平阪さんMV（ミュージックビデオ）公開

（協力　糸我町ふるさと夏祭り実行委員会）

皆様の議会傍聴を是非お待ちいたしております！

次回は3月に開会予定です。

詳しくは、議会事務局へお問い合わせください。
（☎ 83-2443）

目録と感謝状の贈呈式（木下建設 従業員代表）

有田市港町に本社をおく木下建設株式会社様より、コロナ禍のなか子育てと仕事を一人で担うひとり親世帯の支援に役立ててくださいと、有田市に対して1,500万円の寄付の申し出をいただきました。

編集後記

ありだ市議会だより第72号をお届けします。

今号から編集委員会の正副委員長が交替しました。より解りやすい、より充実した、より開かれた議会広報を目指して努力していきます。

コロナ禍の中、本当に大変ですが皆んなで頑張っていきましょう。

ご意見、ご感想を議会事務局までお寄せください。よろしくお願いします。

議会広報編集委員会
委員長：上野山善久　副委員長：岡田行弘
委員：中谷桂三・池田敦城・小西敬民・成川満

発行／有田市議会
編集／議会広報編集委員会
〒649-0392　和歌山県有田市箕島50
TEL　0737-83-2443
FAX　0737-83-5524
E-mail　gikai@city.arida.lg.jp